২০.০৭.২০১৪খ্রিঃ তারিখের দুর্যোগ সংক্রান্ত প্রতিবেদনঃ

তারিখ ও সময়ঃ	**২০.০৭.২০১৪খ্রিঃ বেলা ১৫৩০টা**
আপদঃ	দেশব্যাপী নদীভাংগন ও প্লাবিত হওয়া (Inundation)
সতর্কবার্তাঃ	বিশেষ সতর্কতা/নির্দেশনা।

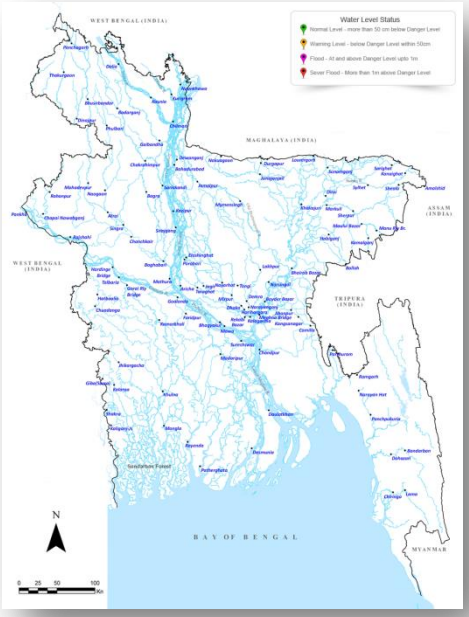

ক) এক নজরে নদ-নদীর পরিস্থিতি

- ব্রহ্মপুত্র ও পদ্মা নদীর পানি সমতল বৃদ্ধি পাচ্ছে।
- গঙ্গা, যমুনা ও মেঘনা নদীর পানি সমতল হ্রাস পাচ্ছে।
- আগামী ৪৮ ঘন্টায় ব্রহ্মপুত্র-যমুনা ও পদ্মা নদীর পানি সমতল বৃদ্ধি পেতে পারে এবং গঙ্গা, মেঘনা ও ঢাকা শহর সংলগ্ন নদ-নদীর পানি সমতল হ্রাস পেতে পারে।
- বিপদসীমার উপরে কোন স্টেশন (বাপাউবো এর ৮৩টি পর্যবেক্ষন স্টেশনের মাঝে) নাই।

(Source: www.ffwc.gov.bd)

খ) এক নজরে নদ-নদীর অবস্থাঃ

বিষয়	সংখ্যা	বিষয়	সংখ্যা
পর্যবেক্ষনাধীন পানি সমতল স্টেশন	৮৩	অপরিবর্তিত	০৫
পানি বৃদ্ধি পেয়েছে	২১	তথ্য পাওয়া যায়নিঃ	০৩
পানি হ্রাস পেয়েছে	৫৪	বিপদসীমার উপরে	০

(Source: www.ffwc.gov.bd)

গ) আবহাওয়ার সতর্কবার্তা)Warning Message(

উত্তরপশ্চিমবঙ্গ উপকূলে একটি মৌসুমী লঘুচাপ সৃষ্টি হয়েছে। এর প্রভাবে উত্তর -পশ্চিম বঙ্গোপসাগর ও তৎসংলগ্ন বাংলাদেশ-বঙ্গোপসাগরে বায়ুচাপের তারতম্যের আধিক্যবিরাজ করায় উত্তর বঙ্গোপসাগর, বাংলাদেশের উপকূলীয় এলাকা এবং সমুদ্র বন্দরসমূহের উপর দিয়ে ঝড়ো হাওয়া বয়ে যাওয়ার সম্ভাবনা রয়েছে।

পূর্বাভাসঃ

চট্টগ্রাম, কক্সবাজার, মংলা ও পায়রা সমুদ্র বন্দরসমূহকে ০৩ (তিন) নম্বর পুনঃ ০৩ (তিন) নম্বর স্থানীয় সতর্কতা সংকেত দেখাতে বলা হয়েছে।

উত্তর বঙ্গোপসাগরে অবস্থানরত মাছ ধরার নৌকা ও ট্রলারসমূহকে পরবর্তী নির্দেশ না দেয়া পর্যমত উপকূলের কাছাকাছি এসে সাবধানে চলাচল করতে বলা হয়েছে।

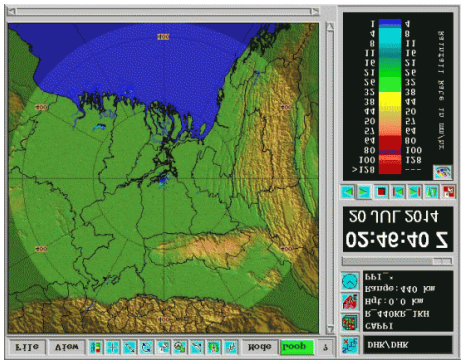

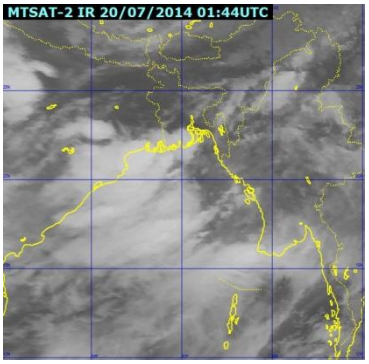

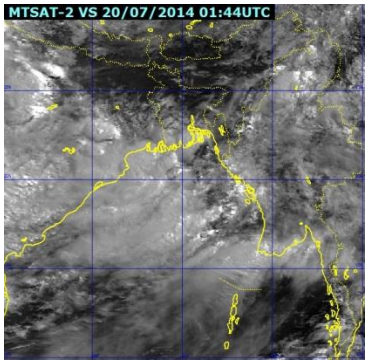

গত ২৪ ঘন্টায় বিভাগওয়ারী সর্বোচ্চ ও সর্বনিম্ন তাপমাত্রাঃ

বিভাগের নাম	ঢাকা	চট্টগ্রাম	সিলেট	রাজশাহী	রংপুর	খুলনা	বরিশাল
তাপমাত্রা	২৯.৬	২৮.৮	৩০.৮	৩১.৫	৩০.২	৩০.৩	২৯.৩
সর্বোচ্চ তাপমাত্রা	৩২.৬	৩১.০	৩৪.৫	৩৫.৪	৩২.৮	৩৪.০	৩২.১
সর্বনিম্ন তাপমাত্রা	২৬.৬	২৬.৬	২৭.০	২৭.৬	২৭.৫	২৬.৫	২৬.৫

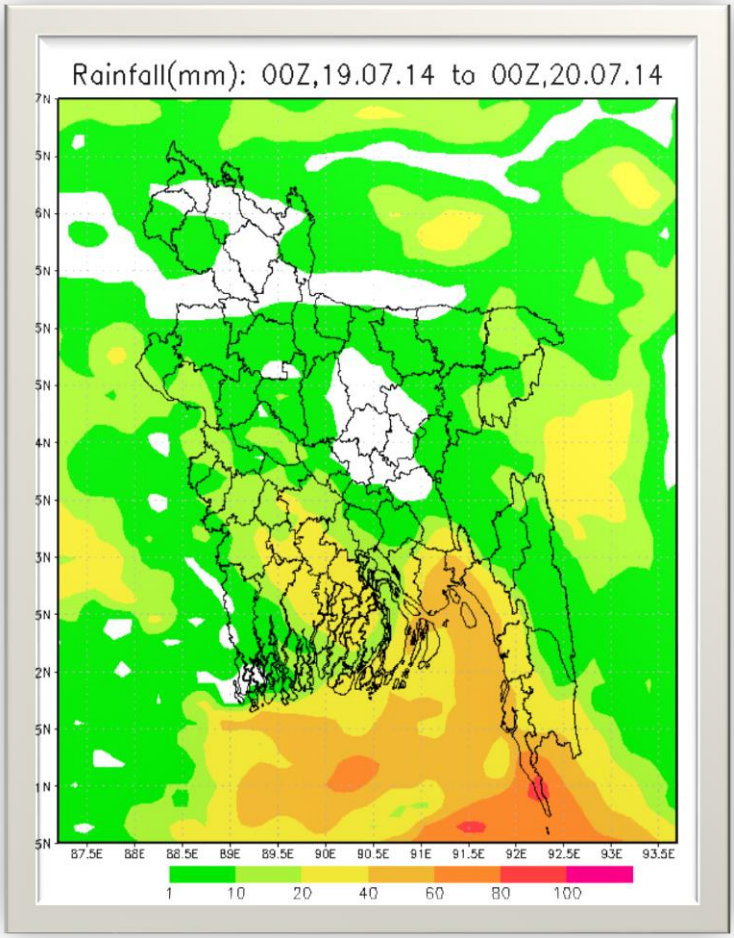

গত ২৪ ঘন্টায় উল্লেখযোগ্য বৃষ্টিপাত (গতকাল সকাল ৬.০০ থেকে অদ্য সকাল ৬.০০টা পর্যন্ত)

স্থানের নাম	বৃষ্টিপাত (মিঃমিঃ)
টেকনাফ	৩৪.০
কানাইঘাট	২৯.০
দুর্গাপুর	৩৮.০
জারিয়াজাঞ্জাইল	২৬.৫

ভারি বর্ষণের সতর্কবাণীঃ

বাংলাদেশের দক্ষিনাঞ্চলের উপর মৌসুমী বায়ুপ্রবাহ সক্রিয় থাকার কারণে গতকাল (১৯.০৭.২০১৪খ্রিঃ) বিকাল ৪.০০টা হতে অদ্য (২০.০৭.২০১৪খ্রিঃ) বিকাল ৪.০০টা পর্যন্ত বরিশাল, চট্টগ্রাম এবং সিলেট বিভাগের কোথাও কোথাও ভারী থেকে অতি ভারী বর্ষণ হতে পারে।

(Source: http://www.bmd.gov.bd)

ঘ) নদী ভাংগনঃ

<table>
<tr><th>জেলা</th><th>বিবরণ</th><th>মন্তব্য</th></tr>
<tr><td>মানিকগঞ্জ</td><td>সাম্প্রতিক নদীভাংগনে ক্ষয়ক্ষতির বিবরণঃ
<table>
<tr><th>ক্ষতিগ্রস্ত উপজেলা</th><th>ক্ষতিগ্রস্ত ইউনিয়ন</th><th>ক্ষতিগ্রস্থ পরিবার</th><th>ক্ষয়ক্ষতির বিবরণ</th></tr>
<tr><td>১। দৌলতপুর</td><td>১। চরকাটারী
২। বাঘুটিয়া
৩। বাঁচামারা</td><td>২৫০০</td><td>লোক সংখ্যা = ১৩,২৫০জন
ঘরবাড়ী = ২৬৬০টি</td></tr>
<tr><td>২। শিবালয়</td><td>১। তেওতা</td><td>২৫০</td><td>লোক সংখ্যা = ১,২৫০জন
ঘরবাড়ী = ২৫০টি
রাস্তা = ২.০০কিঃমিঃ
শিক্ষা প্রতিষ্ঠান = ০১টি
বাজার = জাফরগঞ্জ বাজার</td></tr>
</table></td><td>বর্তমানে নদীভাংগন নেই। নদীর পানির তীব্রতা হ্রাস পাচ্ছে।</td></tr>
<tr><td>গাইবান্ধা</td><td>সাম্প্রতিক নদীভাংগনে ক্ষয়ক্ষতির বিবরণঃ
<table>
<tr><th>ক্ষতিগ্রস্ত উপজেলা</th><th>ক্ষতিগ্রস্ত ইউনিয়ন</th><th>ক্ষতিগ্রস্থ পরিবার</th><th>ক্ষয়ক্ষতির বিবরণ</th></tr>
<tr><td>১। সুন্দরগঞ্জ</td><td></td><td rowspan="4">৩৫০০</td><td rowspan="4"></td></tr>
<tr><td>২। সদর</td><td></td></tr>
<tr><td>৩। সাঘাটা</td><td></td></tr>
<tr><td>৪। ফুলছড়ি</td><td></td></tr>
</table></td><td>জেলার নদ-নদীর পানি বৃদ্ধি পেলেও বিপদসীমার নিচ দিয়ে প্রবাহিত হচ্ছে।</td></tr>
<tr><td>টাংগাইল</td><td>সাম্প্রতিক নদীভাংগনে ক্ষয়ক্ষতির বিবরণঃ
<table>
<tr><th>ক্ষতিগ্রস্ত উপজেলা</th><th>ক্ষতিগ্রস্ত ইউনিয়ন</th><th>ক্ষতিগ্রস্থ পরিবার</th><th>ক্ষয়ক্ষতির বিবরণ</th></tr>
<tr><td>১। ভূযাপুর</td><td>১। অর্জুনা</td><td>৩০০</td><td>গ্রাম = চরভরুয়া এবং রায়েক।</td></tr>
<tr><td>২। নাগরপুর</td><td>১। ভাররা</td><td>১২৯</td><td></td></tr>
</table></td><td>বর্তমানে নদীভাংগন নেই। পরিস্থিতি স্বাভাবিক রয়েছে।</td></tr>
<tr><td colspan="3">বিঃদ্রঃ- জামালপুর, শেরপুর, নেত্রকোনা, নীলফামারী, লালমনিরহাট, কুড়িগ্রাম, রংপুর, বগুড়া, পাবনা, রাজবাড়ী, মুন্সিগঞ্জ এবং চাঁদপুর জেলায় এখনও নদীভাংগন অথবা বন্যার কোন খবর পাওয়া যায়নি।</td></tr>
</table>

ঙ) অতিবর্ষণ ও জোয়ারে ক্ষয়ক্ষতিঃ

জেলা	বিবরণ	মন্তব্য
পটুয়াখালী	পূর্ণিমার ভরাকাটালের (স্থানীয় ভাবে গলাকাঁটা পূর্ণিমা) প্রভাবে পানি বৃদ্ধি এবং জোয়ারের ফলে পটুয়াখালী জেলার **সদর, মির্জাগঞ্জ, রাঙ্গাবালি, গলাচিপা, কলাপাড়া এবং দুমকি** উপজেলার বেশ কয়েকটি বাঁধ ভেঙ্গে নিম্নাঞ্চল প্লাবিত হয়েছে। এ সকল উপজেলার ১৫টি ইউনিয়নের নিম্নাঞ্চল প্লাবিত হয়ে ৪৩টি গ্রামের প্রায় ১৯,৫০০ লোক পানিবন্দি হয়ে পড়েছিল। পানি নেমে যাওয়ায় বর্তমানে কোন পানি বন্দি লোক নেই।	ক্ষতিগ্রস্তদের মাঝে বিতরণের নিমিত্ত দুর্যোগ ব্যবস্থাপনা অধিদপ্তর কর্তৃক ৫০.০০০ (পঞ্চাশ) মেঃটন চাল এবং ২,০০,০০০/- (দুই লক্ষ) টাকা বরাদ্দ প্রদান করা হয়েছে।
বরগুনা	বিভিন্ন নদ-নদী ও সমুদ্রের জোয়ারের পানি হটাৎ বৃদ্ধি পাওয়া বরগুনা জেলার **সদর, পাথরঘাটা, বেতাগী, ও তালতলী** উপজেলার কিছু অংশ বাপাউবোর বেড়ী বাঁধ ভেঙ্গে বেড়ী বাঁধ সংলগ্ন এলাকা প্লাবিত হয়ে বীজতলা, মৎস্য ঘেড়, কাঁচা বাড়ীঘড়, আংশিক ক্ষতিগ্রস্ত হয়েছে। সদর উপজেলার ১৪২২ পরিবার, পাথরঘাটা উপজেলার ৩৫০ পরিবার, তালতলী উপজেলার ২৮০০পরিবার (৪০০ পরিবার বাঁধের ভিতরে ও ২৪০০ পরিবার বাঁধের বাইরে), এবং বেতাগী উপজেলার ৪১০ পরিবার, বামনা উপজেলার ৩৩৭ পরিবার পানিবন্দি রয়েছে। এছাড়া আমতলী ও বামনা উপজেলার বেশ কিছু অংশে পানি বৃদ্ধি পাওয়ায় সেখানেও নদী সংলগ্ন এলাকার কিছু পরিবার জলমগ্ন হয়ে পড়েছে। জেলার ৫টি উপজেলার ৩৫০০ পরিবার পানিবন্দি রয়েছে। বর্তমানে জোয়ারের পানির উচ্চতা কমে যাওয়ায় পরিস্থিতির উন্নতি হচ্ছে।	ক্ষতিগ্রস্তদের মাঝে বিতরণের নিমিত্ত দুর্যোগ ব্যবস্থাপনা অধিদপ্তর কর্তৃক ১৫০.০০০ (একশত পঞ্চাশ) মেঃটন চাল এবং ৪,০০,০০০/- (চার লক্ষ) টাকা বরাদ্দ প্রদান করা হয়েছে।

ভোলা	সাম্প্রতিক অতিবৃষ্টি ও প্রবল জোয়ারে পানিতে বেড়ী বাঁধ ভেঙ্গে ভোলা জেলার ৭টি উপজেলার ৬৮টি ইউনিয়নের মধ্যে ৩৪টি ইউনিয়ন মেঘনা নদীর প্রবল জোয়ারের পানিতে তলিয়ে যায়। ফলে ৩৪টি ইউনিয়নে মোট মোট ৩,৭১,০০০ লোক পানিবন্দি রয়েছে। জেলার মনপুরা উপজেলার দক্ষিন সাকুচিয়া ইউনিয়নে ২জন শিশু পানিতে ডুবে মারা গেছে।	ক্ষতিগ্রস্তদের মাঝে বিতরণের নিমিত্ত দুর্যোগ ব্যবস্থাপনা অধিদপ্তর কর্তৃক ৫০০.০০০ (পাঁচশত) মেঃটন চাল এবং ১২,০০,০০০/- (বারো লক্ষ) টাকা বরাদ্দ প্রদান করা হয়েছে।
কক্সবাজার	জোয়ারের পানি নেমে গেছে। কক্সবাজার সমুদ্রবন্দরে ৩নম্বর সতর্ক সংকেত দেয়া হয়েছে। গত ২৪ঘন্টায় ১১৬মি.মি. বৃষ্টিপাত হয়েছে। স্থানীয় বাঁকখালী, ও মাতামুহুরী নদীর পানি বিপদসীমার উপর দিয়ে প্রবাহিত হচ্ছে।	ক্ষতিগ্রস্তদের মাঝে বিতরণের নিমিত্ত দুর্যোগ ব্যবস্থাপনা অধিদপ্তর কর্তৃক ৫০.০০০ (পঞ্চাশ) মেঃটন চাল এবং ১,০০,০০০/- (এক লক্ষ) টাকা বরাদ্দ প্রদান করা হয়েছে।
বাগেরহাট	পূর্ণিমার ভরাকাটালের প্রভাবে জোয়ারের পানি বৃদ্ধি পেয়ে জেলার সদর, মোড়েলগঞ্জ, চিতলমারী ও শরণখোলা উপজেলার ২৪টি ইউনিয়ন ও ১টি পৌরসভার নিম্নাঞ্চল প্লাবিত হয়ে ৪৩০৯টি পরিবার ক্ষতিগ্রস্ত হয়েছে। এছাড়াও ৭০টি ঘড় আংশিক, ৪টি শিক্ষা প্রতিষ্ঠান ও কয়েকটি মৎস্য ঘেরের আংশিক ক্ষতি হয়েছে।	ক্ষতিগ্রস্তদের মাঝে বিতরণের নিমিত্ত দুর্যোগ ব্যবস্থাপনা অধিদপ্তর কর্তৃক ৫০.০০০ (পঞ্চাশ) মেঃটন চাল এবং ১,০০,০০০/- (এক লক্ষ) টাকা বরাদ্দ প্রদান করা হয়েছে।
নোয়াখালী	জোয়ারের পানি বৃদ্ধির ফলে অত্র জেলার হাতিয়া উপজেলার নিঝুমদ্বীপ, নলচিড়া, তমুরুদ্দিন, চরঈশ্বর, ৪টি ইউনিয়নের ৫২৫টি পরিবার জোয়ারের পানিতে ক্ষতিগ্রস্ত হয়েছে।	ক্ষতিগ্রস্তদের মাঝে বিতরণের নিমিত্ত দুর্যোগ ব্যবস্থাপনা অধিদপ্তর কর্তৃক ৫০.০০০ (পঞ্চাশ) মেঃটন চাল এবং ১,০০,০০০/- (এক লক্ষ) টাকা বরাদ্দ প্রদান করা হয়েছে।
পিরোজপুর	বর্তমানে জোয়ারের পানি নেমে যাওয়ায় কোন লেঅক পানি বন্দি নেই।	ক্ষতিগ্রস্তদের মাঝে বিতরণের নিমিত্ত দুর্যোগ ব্যবস্থাপনা অধিদপ্তর কর্তৃক ১০০.০০০ (একশত) মেঃটন চাল এবং ১,০০,০০০/- (এক লক্ষ) টাকা বরাদ্দ প্রদান করা হয়েছে।
বরিশাল	বর্তমানে জোয়ারের পানি নেমে যাওয়ায় কোন লেঅক পানি বন্দি নেই।	ক্ষতিগ্রস্তদের মাঝে বিতরণের নিমিত্ত দুর্যোগ ব্যবস্থাপনা অধিদপ্তর কর্তৃক ১০০.০০০ (একশত) মেঃটন চাল এবং ৪,০০,০০০/- (চার লক্ষ) টাকা বরাদ্দ প্রদান করা হয়েছে।
চট্টগ্রাম	পূর্ণিমার ভরাকাটালের প্রভাবে জোয়ারের পানি বৃদ্ধি পেয়ে জেলার বাঁশখালী, উপজেলার ৪০০০ পরিবার, আনোয়ারা উপজেলার ২০০০ পরিবার ও সীতকুন্ডু উপজেলার ১৫০০ পরিবারসহ মোট ৭৫০০ পরিবার পানিবন্দি হছিল। জোয়ারের প্রভাব কমে যাওয়ায় বর্তমানে কোন লোক পানিবন্দি নেই। আনোয়ারা উপজেলায় ১জন শিশু পানিতে ডুবে মারা গেছে।	ক্ষতিগ্রস্তদের মাঝে বিতরণের নিমিত্ত দুর্যোগ ব্যবস্থাপনা অধিদপ্তর কর্তৃক ১০০.০০০ (একশত) মেঃটন চাল এবং ২,০০,০০০/- (দুই লক্ষ) টাকা বরাদ্দ প্রদান করা হয়েছে।

চ) অগ্নিকান্ডঃ

গতকাল ১৯.০৭.২০১৪খ্রি: তারিখ সকাল আনুমানিক ০৯.৪০টায় গাজীপুর জেলার টংগীতে অবস্থিত "জাবেদ এন্ড জোবায়ের ফেব্রিক্স" এর কেমিকেল গোডাউনে আগুন লাগে। সংবাদ পেয়ে ফায়ার সার্ভিস ও সিভিল ডিফেন্স এর অগ্নি নির্বাপক দল ঘটনাস্থলে উপস্থিত হয়ে দুপুর ০১টা নাগাদ আগুন নিয়ন্ত্রনে আনতে সক্ষম হয়। ক্ষয়ক্ষতির তথ্য এখনও পাওয়া যায়নি।

ছ) দুর্যোগ ব্যবস্থাপনা অধিদপ্তর কর্তৃক জরুরী সাড়া প্রদানঃ

জি.আর (চাল):

ক্রঃ নং	জেলার নাম	বরাদ্দের পরিমাণ	ক্রঃ নং	জেলার নাম	বরাদ্দের পরিমাণ
০১.	ঢাকা	১০০.০০০ (একশত) মেঃটন	৩৩.	নাটোর	৫০.০০০ (পঞ্চাশ) মেঃটন
০২.	ফরিদপুর	৫০.০০০ (পঞ্চাশ) মেঃটন	৩৪.	নওগাঁ	৫০.০০০ (পঞ্চাশ) মেঃটন
০৩.	গাজীপুর	৫০.০০০ (পঞ্চাশ) মেঃটন	৩৫.	জয়পুরহাট	৫০.০০০ (পঞ্চাশ) মেঃটন
০৪.	গোপালগঞ্জ	৫০.০০০ (পঞ্চাশ) মেঃটন	৩৬.	বগুড়া	১০০.০০০ (একশত) মেঃটন
০৫.	জামালপুর	৫০.০০০ (পঞ্চাশ) মেঃটন	৩৭.	রংপুর	১০০.০০০ (একশত) মেঃটন
০৬.	কিশোরগঞ্জ	৫০.০০০ (পঞ্চাশ) মেঃটন	৩৮.	ঠাকুরগাঁও	৫০.০০০ (পঞ্চাশ) মেঃটন
০৭.	মাদারীপুর	৫০.০০০ (পঞ্চাশ) মেঃটন	৩৯.	পঞ্চগড়	৫০.০০০ (পঞ্চাশ) মেঃটন
০৮.	মানিকগঞ্জ	৫০.০০০ (পঞ্চাশ) মেঃটন	৪০.	নীলফামারী	৫০.০০০ (পঞ্চাশ) মেঃটন
০৯.	ময়মনসিংহ	১০০.০০০ (একশত) মেঃটন	৪১.	লালমনিরহাট	৫০.০০০ (পঞ্চাশ) মেঃটন
১০.	মুন্সিগঞ্জ	৫০.০০০ (পঞ্চাশ) মেঃটন	৪২.	কুড়িগ্রাম	৫০.০০০ (পঞ্চাশ) মেঃটন
১১.	নারায়নগঞ্জ	৫০.০০০ (পঞ্চাশ) মেঃটন	৪৩.	গাইবান্ধা	১০০.০০০ (একশত) মেঃটন
১২.	নরসিংদী	৫০.০০০ (পঞ্চাশ) মেঃটন	৪৪.	দিনাজপুর	১০০.০০০ (একশত) মেঃটন
১৩.	নেত্রকোনা	৫০.০০০ (পঞ্চাশ) মেঃটন	৪৫.	খুলনা	৫০.০০০ (পঞ্চাশ) মেঃটন
১৪.	রাজবাড়ী	৫০.০০০ (পঞ্চাশ) মেঃটন	৪৬.	মাগুরা	৫০.০০০ (পঞ্চাশ) মেঃটন
১৫.	শরীয়তপুর	৫০.০০০ (পঞ্চাশ) মেঃটন	৪৭.	মেহেরপুর	৫০.০০০ (পঞ্চাশ) মেঃটন
১৬.	শেরপুর	৫০.০০০ (পঞ্চাশ) মেঃটন	৪৮.	নড়াইল	৫০.০০০ (পঞ্চাশ) মেঃটন
১৭.	টাংগাইল	১০০.০০০ (একশত) মেঃটন	৪৯.	সাতক্ষীরা	৫০.০০০ (পঞ্চাশ) মেঃটন
১৮.	চট্রগ্রাম	১০০.০০০ (একশত) মেঃটন	৫০.	যশোর	৫০.০০০ (পঞ্চাশ) মেঃটন
	কুমিল্লা	১০০.০০০ (একশত) মেঃটন	৫১.	বাগেরহাট	৫০.০০০ (পঞ্চাশ) মেঃটন
২০.	কক্সবাজার	৫০.০০০ (পঞ্চাশ) মেঃটন	৫২.	চুয়াডাংগা	৫০.০০০ (পঞ্চাশ) মেঃটন
২১.	চাঁদপুর	৫০.০০০ (পঞ্চাশ) মেঃটন	৫৩.	ঝিনাইদহ	৫০.০০০ (পঞ্চাশ) মেঃটন
২২.	নোয়াখালী	৫০.০০০ (পঞ্চাশ) মেঃটন	৫৪.	কুষ্টিয়া	৫০.০০০ (পঞ্চাশ) মেঃটন
২৩.	ফেনী	৫০.০০০ (পঞ্চাশ) মেঃটন	৫৫.	বরিশাল	১০০.০০০ (একশত) মেঃটন
২৪.	লক্ষ্মীপুর	৫০.০০০ (পঞ্চাশ) মেঃটন	৫৬.	বরগুনা	১৫০.০০০ (একশত পঞ্চাশ) মেঃটন
২৫.	ব্রাহ্মণবাড়িয়া	৫০.০০০ (পঞ্চাশ) মেঃটন	৫৭.	ভোলা	৫০০.০০০ (পাঁচশত) মেঃটন
২৬.	খাগড়াছড়ি	৫০.০০০ (পঞ্চাশ) মেঃটন	৫৮.	পটুয়াখালী	৫০.০০০ (পঞ্চাশ) মেঃটন
২৭.	রাংগামাটি	৫০.০০০ (পঞ্চাশ) মেঃটন	৫৯.	পিরোজপুর	১০০.০০০ (একশত) মেঃটন
২৮.	বান্দরবান	৫০.০০০ (পঞ্চাশ) মেঃটন	৬০.	ঝালকাঠি	৫০.০০০ (পঞ্চাশ) মেঃটন
২৯.	রাজশাহী	৫০.০০০ (পঞ্চাশ) মেঃটন	৬১.	সিলেট	৫০.০০০ (পঞ্চাশ) মেঃটন
৩০.	সিরাজগঞ্জ	১০০.০০০ (একশত) মেঃটন	৬২.	সুনামগঞ্জ	৫০.০০০ (পঞ্চাশ) মেঃটন
৩১.	পাবনা	১০০.০০০ (একশত) মেঃটন	৬৩.	হবিগঞ্জ	৫০.০০০ (পঞ্চাশ) মেঃটন
৩২.	চাঁপাইনবাবগঞ্জ	৫০.০০০ (পঞ্চাশ) মেঃটন	৬৪.	মৌলভীবাজার	৫০.০০০ (পঞ্চাশ) মেঃটন
	সর্বমোট= ৪,৪০০.০০০ (চার হাজার চারশত) মেঃটন।				

(সূত্রঃ দুর্যোগ ব্যবস্থাপনা অধিদপ্তরের স্মারক নং-৫১.০১.০০০০.০১৫.২০.০০৪.১৪-৩৪৫, তারিখ: ১৫.০৭.২০১৪ এবং ৫১.০১.০০০০.০১৫.২০.০০৪.১৪-৩৫২, তারিখ: ২০.০৭.২০১৪খ্রি:)

জি.আর (ক্যাশ):

ক্রঃ নং	জেলার নাম	বরাদ্দের পরিমাণ (টাকা)	ক্রঃ নং	জেলার নাম	বরাদ্দের পরিমাণ
০১.	ঢাকা	২,০০,০০০/- (দুই লক্ষ)	৩৩.	নাটোর	১,০০,০০০/- (এক লক্ষ)
০২.	ফরিদপুর	১,০০,০০০/- (এক লক্ষ)	৩৪.	নওগাঁ	১,০০,০০০/- (এক লক্ষ)
০৩.	গাজীপুর	১,০০,০০০/- (এক লক্ষ)	৩৫.	জয়পুরহাট	১,০০,০০০/- (এক লক্ষ)
০৪.	গোপালগঞ্জ	১,০০,০০০/- (এক লক্ষ)	৩৬.	বগুড়া	২,০০,০০০/- (দুই লক্ষ)
০৫.	জামালপুর	১,০০,০০০/- (এক লক্ষ)	৩৭.	রংপুর	১,০০,০০০/- (এক লক্ষ)
০৬.	কিশোরগঞ্জ	১,০০,০০০/- (এক লক্ষ)	৩৮.	ঠাকুরগাঁও	১,০০,০০০/- (এক লক্ষ)
০৭.	মাদারীপুর	১,০০,০০০/- (এক লক্ষ)	৩৯.	পঞ্চগড়	১,০০,০০০/- (এক লক্ষ)
০৮.	মানিকগঞ্জ	১,০০,০০০/- (এক লক্ষ)	৪০.	নীলফামারী	১,০০,০০০/- (এক লক্ষ)
০৯.	ময়মনসিংহ	১,০০,০০০/- (এক লক্ষ)	৪১.	লালমনিরহাট	১,০০,০০০/- (এক লক্ষ)
১০.	মুন্সিগঞ্জ	১,০০,০০০/- (এক লক্ষ)	৪২.	কুড়িগ্রাম	১,০০,০০০/- (এক লক্ষ)
১১.	নারায়নগঞ্জ	১,০০,০০০/- (এক লক্ষ)	৪৩.	গাইবান্ধা	২,০০,০০০/- (দুই লক্ষ)
১২.	নরসিংদী	১,০০,০০০/- (এক লক্ষ)	৪৪.	দিনাজপুর	১,০০,০০০/- (এক লক্ষ)
১৩.	নেত্রকোনা	১,০০,০০০/- (এক লক্ষ)	৪৫.	খুলনা	১,০০,০০০/- (এক লক্ষ)
১৪.	রাজবাড়ী	২,০০,০০০/- (দুই লক্ষ)	৪৬.	মাগুরা	১,০০,০০০/- (এক লক্ষ)
১৫.	শরীয়তপুর	১,০০,০০০/- (এক লক্ষ)	৪৭.	মেহেরপুর	১,০০,০০০/- (এক লক্ষ)
১৬.	শেরপুর	১,০০,০০০/- (এক লক্ষ)	৪৮.	নড়াইল	১,০০,০০০/- (এক লক্ষ)
১৭.	টাংগাইল	২,০০,০০০/- (দুই লক্ষ)	৪৯.	সাতক্ষীরা	১,০০,০০০/- (এক লক্ষ)
১৮.	চট্রগ্রাম	২,০০,০০০/- (দুই লক্ষ)	৫০.	যশোর	১,০০,০০০/- (এক লক্ষ)
১৯.	কুমিল্লা	১,০০,০০০/- (এক লক্ষ)	৫১.	বাগেরহাট	১,০০,০০০/- (এক লক্ষ)
২০.	কক্সবাজার	১,০০,০০০/- (এক লক্ষ)	৫২.	চুয়াডাংগা	১,০০,০০০/- (এক লক্ষ)
২১.	চাঁদপুর	২,০০,০০০/- (দুই লক্ষ)	৫৩.	ঝিনাইদহ	১,০০,০০০/- (এক লক্ষ)
২২.	নোয়াখালী	১,০০,০০০/- (এক লক্ষ)	৫৪.	কুষ্টিয়া	১,০০,০০০/- (এক লক্ষ)
২৩.	ফেনী	১,০০,০০০/- (এক লক্ষ)	৫৫.	বরিশাল	৪,০০,০০০/- (চার লক্ষ)
২৪.	লক্ষ্মীপুর	১,০০,০০০/- (এক লক্ষ)	৫৬.	বরগুনা	৪,০০,০০০/- (চার লক্ষ)
২৫.	ব্রাক্ষ্মণবাড়িয়া	১,০০,০০০/- (এক লক্ষ)	৫৭.	ভোলা	১২,০০,০০০/- (বারো লক্ষ)
২৬.	খাগড়াছড়ি	১,০০,০০০/- (এক লক্ষ)	৫৮.	পটুয়াখালী	২,০০,০০০/- (দুই লক্ষ)
২৭.	রাংগামাটি	১,০০,০০০/- (এক লক্ষ)	৫৯.	পিরোজপুর	১,০০,০০০/- (এক লক্ষ)
২৮.	বান্দরবান	১,০০,০০০/- (এক লক্ষ)	৬০.	ঝালকাঠি	১,০০,০০০/- (এক লক্ষ)
২৯.	রাজশাহী	১,০০,০০০/- (এক লক্ষ)	৬১.	সিলেট	১,০০,০০০/- (এক লক্ষ)
৩০.	সিরাজগঞ্জ	২,০০,০০০/- (দুই লক্ষ)	৬২.	সুনামগঞ্জ	১,০০,০০০/- (এক লক্ষ)
৩১.	পাবনা	২,০০,০০০/- (দুই লক্ষ)	৬৩.	হবিগঞ্জ	১,০০,০০০/- (এক লক্ষ)
৩২.	চাঁপাইনবাবগঞ্জ	১,০০,০০০/- (এক লক্ষ)	৬৪.	মৌলভীবাজার	১,০০,০০০/- (এক লক্ষ)
					সর্বমোট= ৯১,০০,০০০/- (একানব্বই লক্ষ) টাকা মাত্র।

(সূত্রঃ দুর্যোগ ব্যবস্থাপনা অধিদপ্তরের স্মারক নং-৫১.০১.০০০০.০১৫.২০.০০৫.১৪-৩৪৪, তারিখ: ১৫.০৭.২০১৪ এবং ৫১.০১.০০০০.০১৫.২০.০০৫.১৪-৩৫১, তারিখ: ২০.০৭.২০১৪খ্রি:)

যোগাযোগঃ

০১।	**জরুরী সাড়াদান কেন্দ্র** (EMERGENCY OPERATION CENTER, EOC) **ফোনঃ ৯৮৯১৯২৬, ফ্যাক্সঃ ৯৮৬০১৩০, মোবাইলঃ ০১৭১৩৪৬১৬৫১,** Email : ibiddut@gmail.com
০২।	National Disaster Response Coordination Center (NDRCC), MoDMR Telephone: +880 2 9549116 / 9545115 / 9540454; 01911-387723, Fax: +880 2 7169623, +880 2 7169567, +880 2 7174148, Cell: +88 01911387723, +88 01555555130, Email: ndrcc@modmr.gov.bd
০৩।	Disaster Management Information Center (DMIC): Telephone: +880 2 9890937, +880 2 8821255, +880 2 8821459,Fax: +880 2 9890854, Email: info@dmic.cdmp.org.bd

গণপ্রজাতন্ত্রী বাংলাদেশ সরকার
দুর্যোগ ব্যবস্থাপনা অধিদপ্তর
দুর্যোগ ব্যবস্থাপনা ভবন
৯২-৯৩ মহাখালী বা/এ, ঢাকা-১২১২
www.ddm.gov.bd

স্মারক নং-৫১.০২.০০০০.৯৯.১৩০.১৪- ৪১৬ তারিখ: ২০.০৭.২০১৪খ্রিঃ।

অনুলিপি সদয় অবগতির জন্য প্রেরণ করা হলোঃ

০১। সচিব, দুর্যোগ ব্যবস্থাপনা ও ত্রাণ মন্ত্রনালয়, বাংলাদেশ সচিবালয়, ঢাকা।
০২। অতিরিক্ত সচিব, দুর্যোগ ব্যবস্থাপনা ও ত্রাণ মন্ত্রনালয়, বাংলাদেশ সচিবালয়, ঢাকা।
০৩। যুগ্ন-সচিব(ত্রাণ), দুর্যোগ ব্যবস্থাপনা ও ত্রাণ মন্ত্রনালয়, বাংলাদেশ সচিবালয়, ঢাকা।
০৪। মাননীয় মন্ত্রীর একান্ত সচিব, দুর্যোগ ব্যবস্থাপনা ও ত্রাণ মন্ত্রনালয়, বাংলাদেশ সচিবালয়, ঢাকা (মাননীয় মন্ত্রীর সদয় অবগতির জন্য)।
০৫। ভারপ্রাপ্ত কর্মকর্তা, এনডিআরসিসি, দুর্যোগ ব্যবস্থাপনা ও ত্রাণ মন্ত্রনালয়, বাংলাদেশ সচিবালয়, ঢাকা।

স্বাঃ/-
(মোহাম্মদ আবদুল ওয়াজেদ)
মহাপরিচালক
(অতিরিক্ত সচিব)
ফোনঃ ৯৮৪১৫৮১
Email: dg@ddm.gov.bd